MANIFESTAȚIILE

EVREILOR PAMANTENI

Evreiĭ pământenĭ din Teleorman aŭ lansat următorul manifest:

Către evreĭ,

Ceasul de luptă și jertfă pentru înălțarea patrieĭ noastre a sosit. Cu toțiĭ, pătrunșĭ de însemnătatea momentuluĭ arătați-vă bravĭ, arătați-vă demnĭ de el.

Nicĭ un gând de îndoială.
Nicĭ un moment de șovăire
Inainte—mereŭ inainte.

La chemarea scumpeĭ noastre patriĭ răspundețĭ cu sfințenie. Faceți-vă cu prisos datoria; fițĭ întotdeauna printre ceĭ dintâĭ. Pe câmpul de luptă fițĭ model de bravură și eroism.

Avețĭ toată încrederea în șeful suprem al armateĭ, în șefiĭ voștri.

Toată dragostea pentru camaraziĭ voștri creștinĭ.

Fițĭ părtașĭ cu toțiĭ la bine și răŭ.

Inainte decĭ—și lauriĭ victorieĭ îĭ vețĭ avea cu siguranță.

Trăiască România mare!
Trăiască armata română!

Comitetul Uniuneĭ evreilor pământenĭ din Telorman

*

CATRE ZIONIȘTI

Organizația zionistă din Iașĭ a lansat următorul apel către zioniștiĭ din țară:

Țara chiamă pe fiiĭ săĭ la arme.

Insuflețițĭ de cele maĭ profunde simțiminte patriotice, să dovedim țăriĭ în care suntem născuțĭ și crescuțĭ, că știm să ne facem datoria cu orice sacrificiĭ și că, descendențĭ aĭ eroicilor noștri străbunĭ, Macabeiĭ, suntem gata să ne vărsăm sângele pe altarul patrieĭ, pentru apărarea drepturilor eĭ.

Să pășim dar și noĭ voioșĭ la lupta care va aduce țăriĭ glorie și mărire.

Trăiască România!

In numele organizațieĭ zioniste din Iașĭ: **A. L. Zissu, dr. D. Frühling, S. Lazar.**

NOUL APEL

AL EVREILOR CRAIOVENI

Evreĭ-Românĭ,

Entuziasmul și graba, cu care fiiĭ și frațiĭ noștri aŭ răspuns la chemarea țăriĭ, dovedesc că sunt pătrunșĭ pe deplin de sentimentul datorieĭ supreme de cetățenĭ: *datoria de a-șĭ jertfi sângele și viața pe câmpul de luptă.*

Eĭ aŭ făcut-o cu toată voia și fără nicĭ-o șovăire: este doar vorba *de a păzi onoarea și prestigiul Patrieĭ.*

Acum e rândul celor rămașĭ să-șĭ îndeplinească datoria lor în acelașĭ chip măreț: *datorie de patriotism și de umanitate.*

Sunt soțiĭ sărace înconjurate de copiĭ, sunt părințĭ bătrânĭ și neputincioșĭ, carĭ aŭ rămas la vatră, în lipsă și sărăcie. Acestora trebuie să li se ușureze mizeria, să li se asigure traiul.

Vor fi de îngrijit ceĭ rănițĭ, carĭ trebue să vadă, că și ceĭ rămașĭ acasă știŭ să-șĭ facă datoria către Patrie.

Uniunea Evreilor pământenĭ, întru îndeplinirea aceșteĭ sfinte datoriĭ, a hotărât să lanseze liste de subscripție pentru a strânge ajutoarele trebuincioase.

Face apel la spiritul de sacrificiu atât de des încercat al populațiuniĭ evreeștĭ și o roagă ca de data aceasta, maĭ mult ca oricând, să deschidă cât maĭ larg baierele pungiĭ:

Ceĭ cu dare de mână să dea atât cât socotesc că este de datoria lor s'o facă;

Ceĭ maĭ nevoiașĭ să dea cât vor putea.

Amintirea scumpă a celor carĭ aŭ plecat pe câmpul de onoare,

Victoria strălucită a armelor româneștĭ,

Inălțarea și onoarea Patrieĭ, acestea să fie îndemnul întru îndeplinirea datorieĭ voastre.

Uniunea Evreilor Pământenĭ
Secția Craiova
Președinte, *Herman Mendel.*

Activitatea Uniuneĭ

evreilor pământenĭ

Joĭ 27 c. la orele 8 jum. seara a avut loc în sala biblioteceĭ Saniel Marcus o consfătuire convocată de *reprezentanța Uniuneĭ evreilor pământenĭ.* Aŭ luat parte la consfătuire peste patruzecĭ de președințĭ de societățĭ, de comitete evreeștĭ în frunte cu d. Herman G. Breyer președintele societățiĭ Sacre și de binefacere. S'a discutat asupra mijloacelor de întrebuințare spre a se veni cât maĭ în grabă în ajutorul familiilor sărace a căror capĭ aŭ fost mobilizațĭ. In urma uneĭ discuțiunĭ calde și entuziaste s'a hotărât:

1) Crearea unuĭ *comitet central de ajutorare*, care va lucra în unire cu comitetul doamnelor și domnișoarelor israelite;

2) Echiparea și susținerea uneĭ ambulanțe sanitare, care se va pune la dispoziția ministeruluĭ de războĭ. Ambulanța va purta numele *Uniunea evreilor pământenĭ* și va fi întreținută de întreaga evreime din țară.

Comitetul se va compune din *reprezentanța Uniuneĭ evreilor pământenĭ*, d-niĭ Herman G. Breyer, președinte, Iosef Silberman, vice-președinte și Oscar Alpern membru al comitetuluĭ societățiĭ Sacre de binefacere, apoĭ d. Michael El. Nachmias și din câte un delegat al fiecăreĭ societățĭ saŭ instituțiĭ de caritate evreească.

D. Adolf Solomon a donat toate paturile câte vor fi necesare pentru echiparea ambulanțeĭ.

Impresia ocupăreĭ Silistreĭ

Galațĭ, 28 Iunie.

Azĭ s'a anunțat oficial în oraș că armata română a intrat în Bulgaria.

S'ŭ făcut manifestațiĭ entuziaste pe stradele orașuluĭ și s'aŭ tras clopotele la biserecĭ.

Brăila, 28 Iunie.

In oraș s'a afișat azĭ o telegramă a ministeruluĭ de interne prin care se aduce la cunoștința publiculuĭ trecerea armateĭ române în Bulgaria.

Afișarea telegrameĭ a produs un elan nețărmurit în populațiune.

Pâlcurĭ, pâlcurĭ, lumea parcurge stradele orașuluĭ, aclamând guvernul și armata.

Tecucĭ, 28 Iunie.

Vestea telegrafică de azĭ anunțând intrarea armateĭ române în Bulgaria și ocuparea Silistreĭ, a produs mare însuflețire în localitate, atât printre trupe cât și în întreaga populație a orașuluĭ. Cetățeniĭ aŭ arborat drapelele tricolore.

Giurgiu, 28 Iunie.

Vestea adusă în oraș că armata română a trecut în Bulgaria a produs o mare însuflețire.

D. prefect Paraschivescu a adus la cunoștința publică această îmbucurătoare veste prin înștiințărĭ afișate pe stradele orașuluĭ.

— La Rusciuk, vestea intrăreĭ armateĭ române pe teritoriul bulgar a produs printre populație o consternație de nedescris.

Autoritățile bulgare prin baterĭ de tobe aŭ căutat să liniștească populația spunând că nu trebue să se facă nicĭ un fel de rezistență armateĭ române.

Toată lumea este sfătuită să o primească cu simpatie și să se predea de bună voe.

Pe instituția „Notre Dame" s'a arborat drapelul francez.

La spitalul militar s'a arborat drapelul cu crucea roșie, iar pe celelalte instituțiĭ drapele bulgare.

— In portul Rusciukuluĭ toate pontoanele și vasele ce staționaŭ aŭ fost retrase din port.

Aceiașĭ operațiune se face și în portul Ramadan.

MOBILIZAREA

D. ministru de războĭ a dispensat de mobilizare personalul telefonic al județelor absolut necesar pentru funcționarea telefoanelor.

*

Statul major al armateĭ a înștiințat pe ministrul de interne că nu pot fi chemațĭ la mobilizare alțĭ oamenĭ decât ceĭ din contingentele prevăzute în decret.

Numaĭ pentru transportul rechizițiilor pe timp dela 4 până la 6 zile se pot lua oamenĭ din orice contingent.

DIN PLOEȘTI

Ploeștĭ, 29. — Asară s'a făcut la cazărmile locale sfințirea apelor de către preotul garnizoaneĭ, Popescu-Gorgota, ajutat de preotul Filip Marcoviceanu. Comandanțiĭ regimentelor cât și preotul Filip Marcoviceanu aŭ ținut înflăcărate cuvântărĭ soldaților.

— Preoțiĭ din oraș aŭ hotărât să țină o întrunire mâine, având a lua hotărârĭ cu privire la ajutorarea familiilor celor mobilizațĭ.

De asemenea pentru mâine, la orele 9 dimineața, sunt convocațĭ la școala No. 1 de băețĭ toțĭ institutoriĭ și institutoarele din oraș spre a se constitui în comitete, care vor strânge sumele necesare, cu care se va veni în ajutorul familiilor celor de la țară, carĭ aŭ fost mobilizațĭ.

— Asară cât și azĭ s'aŭ făcut la toate bisericile din oraș slujbe pentru izbânda armateĭ române.

La sfârșitul slujbeĭ, preoțiĭ bisericelor aŭ ținut cuvântărĭ, prin care făceaŭ apel la caritatea asistenților spre a se veni în ajutorul familiilor celor mobilizațĭ.

S'aŭ strâns cu această ocazie însemnate sume de banĭ.

— Comitetul „Cercului comercial și industrial", însărcinat cu strângerea ajutoarelor pentru familiile celor mobilizațĭ, a strâns până acum aproape 10 miĭ de leĭ.

Ceĭ carĭ aŭ nevoe de asemenea ajutoare se vor adresa la banca *Prahova*, d-luĭ deputat Gogu Zamfirescu.

O comisiune dintre comercianțĭ va cerceta situația celor ce fac asemenea cererĭ după care li se vor acorda ajutoarele.

— In urma mobilizăreĭ reducându-se personalul serviciuluĭ apelor, primăria a făcut cunoscut tuturor proprietarilor, ale căror imobile sunt alimentate cu apă din conducta publică, să întrebuințeze apa numaĭ pentru băut, nefăcându-se nicĭ un fel de risipă, de oarece nu se maĭ poate pompa ca înainte cantitatea necesară de apă pentru alimentarea orașuluĭ.

— In localitate s'aŭ înscris peste 1000 de voluntarĭ spre a lua parte la războiŭ. Printre aceștia sunt mulțĭ transilvănenĭ, cum și 6 dezertorĭ din armata austro-ungară, 4 din artilerie și douĭ din cavalerie. Eĭ poartă chiar uniforma armateĭ austriace.

In vedere că efectivul trupelor s'a complectat cu prisosință, multe cererĭ pentru înscrierea ca voluntarĭ aŭ fost refuzate de comandantul respectiv.

Accident de automobil

Târgoviște, 28 Iunie

Automobilul No. 761 Buc. trecând cu viteză pe șoseaua Națională a călcat și rănit grav în Bădulești pe femeia Ioana Trica.

Acelaș automobil a transportat victima la un spital din Bucureștĭ.

Trupele române ocupă Turtucaia

In Bucureștĭ se așteaptă dintr'un moment într'altul știrea că trupele române au ocupat Turtucaia

Masacrele dela Cavala

Legațiunea greacă din Capitală a primit o telegramă prin care e înștiințată că la Cavala, înainte ca orașul să fie cucerit de grecĭ, bulgariĭ s'aŭ dedat la niște masacre extraordinare.

Eĭ aŭ masacrat peste 100 de fruntașĭ grecĭ, între carĭ și pe mitropolitul de acolo.

Aŭ siluit apoĭ toate femeile și fetele din oraș.

DIN BRAILA

Brăila, 29. — Azĭ, pe la orele 2 d. a., o ploaie torențială a căzut asupra orașuluĭ și județuluĭ. In oraș ploaia a pricinuit stricăciunĭ la diferite clădirĭ de la periferiĭ. De asemenea lucrările de canalizare aŭ suferit stricăciunĭ prin surparea pământuluĭ.

— Erĭ s'a oficiat o sfeștanie la regimentul 3 artilerie de către preotul garnizoaneĭ, în prezența corpuluĭ ofițeresc, a trupeĭ și prefectuluĭ Hiott.

Comandantul regimentuluĭ, d. colonel Petcuș și d. prefect aŭ ținut cuvântărĭ entuziaste.

Generalul de Falkenhayn

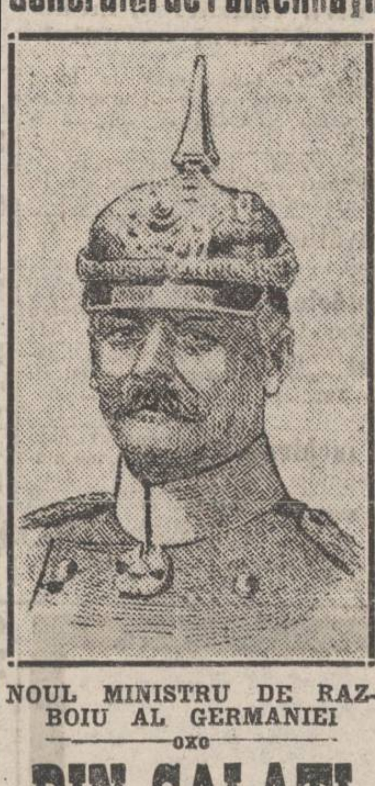

NOUL MINISTRU DE RAZBOIU AL GERMANIEI

DIN GALAȚI

Grandioasă manifestație

pentru pătrunderea armateĭ române în Bulgaria

Galațĭ, 29 Iunie

Știrea comunicată oficial despre pătrunderea armateĭ române în Bulgaria a provocat aicĭ un mare entuziasm.

După manifestația spontanee ce a avut loc erĭ la amiazĭ, s'a făcut o altă manifestație la orele 9 seara.

Manifestanțiĭ, în număr foarte mare, purtând drapele româneștĭ, greceștĭ, turceștĭ și drapelul zionist, la lumina făcliilor și în sunetul muziceĭ militare, având în frunte pe d-niĭ Const. Calmuschi, ajutor de primar, Petre Pallade, prefectul poliției, și alte notabilitățĭ, aŭ pornit de la statuia luĭ Costache Negri în spre str. Domnească.

In fața palatuluĭ administrativ, d. Calmuschi a rostit o entuziastă cuvântare, la care a răspuns d. Bastache prefectul județuluĭ.

De aicĭ, manifestanțiĭ și-aŭ continuat drumul la consulatul italian, unde aŭ făcut o caldă manifestație de simpatie pentru Italia.

D. Calmuschi a ținut o cuvântare în limba italiană, la care a răspuns consulul italian.

De aicĭ manifestanțiĭ s'aŭ dus la corpul de armată, unde aŭ manifestat călduros pentru armată.

La înapoere, întâlnind în cale pe d. colonel Jiteanu, șeful statuluĭ major, i-aŭ făcut o manifestație de simpatie, care a durat maĭ multe minute.

Ajunșĭ la statuia luĭ Costache Negri, a vorbit veteranul medic veterinar Antonescu, care purta drapelul românesc și apoĭ a maĭ vorbit d. căpitan Francu din batalionul de cetate.

D. căpitan a fost ridicat pe brațe de mulțime, după insistența căreia a recitat maĭ multe versurĭ patriotice.

Muzica a cântat apoĭ hora Unireĭ, iar mulțimea a jucat hora în jurul statueĭ luĭ Costache Negri.

Manifestația a durat până seara târziŭ.

*

Azĭ dimineață, s'a oficiat la toate bisericile locale câte un serviciŭ religios pentru sănătatea și izbânda armateĭ române.

Diverse

Galațĭ, 29. — Comitetul pentru ajutorarea familiilor celor mobilizațĭ încunoștiințează familiile să se prezinte comitetuluĭ de ajutor în fiecare zi afară de Duminicĭ și sărbătorĭ de la ora 4—7 d. a. la prefectura județuluĭ, în biuroul special înființat pentru aceasta.

Cererile de ajutor se vor face pe hârtie simplă, fără timbru.

— De oarece mulțĭ comercianțĭ continuă a spolia publicul ridicând prețurile alimentelor, primăria a publicat o înștiințare prin care roagă pe ceĭ spoliațĭ să-ĭ comunice numele spoliitorilor, spre a li se închide pentru totdeauna prăvăliile.

— Persoanele generoase continuă a face însemnate donațiunĭ comitetuluĭ pentru ajutorarea familiilor celor mobilizațĭ.

ULTIMA ORA

Serviciul nostru telegrafic

DESAVARȘITA INFRANGERE a Bulgarilor în Macedonia

Belgrad, 28. — BIUROUL PRESEI AFLA CA AZI DIMINEAȚA TRUPELE SARBEȘTI AU VENIT IN CONTACT CU CELE GRECEȘTI DUPA CE ACESTE DIN URMA AU CUCERIT SARUMIȚA. SE POATE AFIRMA CA ZIUA DE ERI ȘI CEA DE AZI DESAVARȘESC INFRANGEREA BULGARILOR IN CAMPANIA DIN MACEDONIA.

*

Atena, 28. — **Armata bulgară fugărită de armata grecească, e compusă nu numaĭ din corpul de armată al generaluluĭ Ivanoff definitiv înfrânt, ci și de treĭ diviziĭ din Iștip care bat de asemenea în retragere, adică în total 142 batalioane bulgare.**

INAINTAREA SARBILOR ȘI GRECILOR

Belgrad, 28. — **Biroul preseĭ declară că greciĭ aŭ început să înainteze spre Radoviște, pozițiune însemnată ocupată de sârbĭ; prin urmare, cele două armate aliate se vor putea uni fără nicĭ un obstacol.**

Rezultatul operațiunilor sârbo-greceștĭ e până acum extrem de favorabil. Cele două armate aliate înaintează din toate părțile, pe când cele bulgare, sdrobite saŭ slăbite de pierderile considerabile încercate, se retrag.

Pierderile sunt marĭ din ambele părțĭ, de oarece avântul și tenacitatea trupelor aliate a fost mare; eroismul soldaților a fost admirabil.

IMPRUMUTURILE GRECIEI

Atena, 28. — *Oficiosul, (Monitorul oficial) publică decretul pentru rectificarea împrumutuluĭ de 40.000.000 în virtutea convențiuneĭ din 28—VI cu banca națională. Dobânda 6 la sută, comisiunea al pari, comision 2 la sută.*

Monitorul oficial publică al doilea decret ratificând un nou împrumut extern de 40.000.000 cu dobândă de 6 la sută plătibil în 5 anĭ.

SOSIREA CRUCEI ROȘII UNGARE

Belgrad, 28. — Primul ministru ungur a telegrafiat ministruluĭ Austro-Ungar din Belgrad, d. Ugron, că mâine va fi acolo coloana sanitară a Cruceĭ roșie ungare.

INTERVENȚIA RUSIEI

Londra, 28. — *Agenția Reuter află că, acum două zile, Bulgaria s'a adresat Rusieĭ declarându-se gata să se învoiască cu Grecia și cu Serbia, și cerând guvernuluĭ rus să binevoiască să se însărcineze cu aplanarea conflictuluĭ actual.*

Rusia a consimțit să ia această sarcină, dar sub anumite condițiunĭ și, după ce comunicase cu Sofia, a cerut la Belgrad și Atena, ca ostilitățile să înceteze spre a putea ajunge la o înțelegere, cu ajutorul Rusieĭ.

Răspunsurile din Serbia și Grecia nu aŭ fost primite până acum le Petersburg.

Cetinje, 28. — *Biroul preseĭ declară că reprezentantul Rusieĭ, a făcut pe lângă guvernul muntenegrean un demers în scop de a ajunge la încetarea ostilităților cu Bulgaria și stabilirea condițiunilor păceĭ. D. Plamenatz, ministrul de externe a răspuns că va da un răspuns definitiv îndată după ce va comunica cu cabinetele din Belgrad și Atena.*

SERBIA ȘI DEMERSUL BULGARIEI PENTRU MEDIAȚIUNE

Belgrad, 28. — *In urma demersuluĭ Bulgarieĭ spre a obține o mediațiune străină, cercurile sârbeștĭ privind situația din punctul de vedere al războiuluĭ declară că încetarea ostilităților nu poate fi luate în considerație de cât după realizarea măsurilor militare indispensabile siguranțeĭ granițelor sârbeștĭ, Totușĭ, Serbia va stărui, la momentul prielnic pentru negocierĭ directe între beligeranțĭ, de oare ce nu se poate admite ca starea de războiŭ care dăinuește de zece lunĭ, din cauza intereselor bulgare, să maĭ fie prelungită un timp nedeterminat din cauza negocierilor diplomatice.*

Dacă Bulgaria vrea pace în mod sincer, să aleagă calea directă, cea maĭ sigură și cea maĭ scurtă.

O COMUNICARE A PORȚEI CATRE GUVERNUL BULGAR

Constantinopol, 28. — Poarta a făcut azĭ o comunicare ministruluĭ Bulgarieĭ, invitând cabinetul din Sofia să dea ordine trupelor bulgare să evacueze numaĭ de cât țărmurile Mareĭ de Marmara precum și teritoriile până la linia Midia-Enos.

OFIȚERII TURCI SE INTORC LA CORPURILE LOR

Constantinopol, 28. — Toțĭ ofițeriĭ turcĭ absențĭ s'aŭ înapoiat la corpurile lor.

Situația din Balcani

— Discursul ministruluĭ Lloyd George —

Londra, 29. — *Vorbind la banchetul oferit de primarul Londreĭ bancherilor și comercianților din City, d. Lloyd George a făcut o expunere a situațieĭ monetare-financiare și economice zicând apoĭ: Răul nu vine atât din pricina războiuluĭ, ci din aprehensiunea de complicațiunĭ teribile ce ar putea rezulta. Acum însă când primul pas a fost făcut, toțĭ ceĭ carĭ se interesaŭ de prosperitatea statelor aliate aŭ resimțit o vie desamăgire față de măcelul fratricid la care s'aŭ dedat foștiĭ aliațĭ.*

Ministrul a adăugat, apăsând asupra vorbelor: nădăjduisem că aceste țărĭ vor coopera între ele spre binele regiunilor pustiite de războiŭ. In această privință s'a făcut prea puțin, totuș se poate zice că numaĭ prin cooperarea stabilită între puterĭ s'a putut trece această grea perioadă. Am jucat, grație d-luĭ Grey, un rol important în această operă. Prin cooperarea puterilor am putut să evităm complicațiunĭ a căror perspectivă ne dispera. Eĭ bine nu e nicĭ un motiv ca aceleș rezultat să-mĭ fie atins din noŭ, dacă Puterile ar putea sta unite. Printr'o cooperare activă vom izbuti să aplanăm aceste dificultățĭ și avem motiv să credem că acelaș acord între puterĭ va putea continua. Nădăjduim că nicĭ o mare putere nu va fi adusă la acte de natură a isca dificultățĭ între Puterĭ.

Avem speranța că Puterile, mult doritoare de a menține pacea, se vor pune pe lucru pentru a limita teatrul războiuluĭ și că ele vor izbuti să aducă o pace durabilă pentru aceste nenorocite state.

ATROCITAȚILE BANDELOR BULGARE

Belgrad, 29. — **Biroul Preseĭ spune că îndărătul armateĭ bulgare împrăștiate, se retrag micĭ detașamente de bande bulgăreștĭ intrate în acelaș timp în armata regulată în multe sate unde se dedaŭ la acte de teroare. Toțĭ ceĭ socotițĭ de prietenĭ aĭ sârbilor sunt ucișĭ.**

Țăraniĭ povestesc că asemenea bande aŭ intrat în multe localitățĭ între apele Zletovo și Bregalnița și că aceste bande numărau 300 și une orĭ chiar 500 oamenĭ. Multe sate sunt prădate, țarinele sunt în flăcărĭ. Năvălirea bandelor avea de scop să complecteze planul de atac pe neașteptate, proectat pe toată linia sârbă și greacă.

BULGARII AU EVACUAT SERES

Atena, 29. — **Agenția ateniană află din Nigrita că ar fi sosit o delegațiune din orașul Seres, ca să ceară regeluĭ Constantin să trimită trupe greceștĭ să ocupe orașul. Bulgariĭ aŭ părăsit Seres în grabă Vinerea trecută. Inainte de a pleca aŭ masacrat 17 notabilĭ grecĭ, carĭ fuseseră închișĭ la începutul ostilităților. Se crede că episcopul și notabiliĭ din Doiran transferațĭ de bulgarĭ la Seres, aŭ avut aceeașĭ soartă.**

Duminică detașamente inamice aŭ încercat să intre în orașul Seres, dar aŭ fost respinșĭ de locuitorĭ. Bulgariĭ aŭ incendiat maĭ multe sate. Țăraniĭ se bat cu comitagiiĭ și soldațiĭ bulgarĭ carĭ pradă totul și incendiază.

RASPUNSUL SERBIEI LA DEMERSUL PUTERILOR

Belgrad, 29. — **Ministrul Rusieĭ, d. Hartwig, s'a prezentat erĭ la Passicĭ, prezentându-ĭ cererea Bulgarieĭ pentru încetarea ostilităților.**

Hartwig a adăugat că guvernul din Petersburg așteaptă ca sârbiĭ să facă tot posibilul pentru asigurarea încheereĭ păciĭ.

Passicĭ a răspuns că primește cu recunoștință acțiunea de mediațiune a Rusieĭ, dar trebue să afle întâĭ părerea aliaților.

FRANZ IOSEF DESPRE ROMANIA

Budapesta, 29. — **Ziarul de aseară „Pesti Tuckoer" află din Viena că împăratul Franz Iosef s'a exprimat foarte măgulitor asupra Românieĭ, cu ocazia ultimeĭ audiențe a conteluĭ Berchtold.**

Franz Iosef a spus că pune un deosebit preț pe prietenia România.

Ziarul comentând știrea spune că desigur cuvintele împăratuluĭ vor avea o înrâurire favorabilă asupra Românieĭ.

NOUL CABINET OLANDEZ

Haga, 29. — Regina a dat însărcinare d-luĭ Bos, deputat democrat liberal, să formeze cabinetul compus din stânga Cămereĭ.

ACȚIUNEA DE PACIFICARE A FRANȚEI

Paris, 29. — **Ministrul de externe Pichon a primit erĭ pe ministrul român.**

Azĭ ambasadorul austro-ungar și ministrul bulgar aŭ avut o lungă întrevedere cu șeful de cabinet dela externe.

Scopul acțiuneĭ inițiate de Pichon este de a pune capăt ostilităților din Balcanĭ.

Pichon și-a exprimat această dorință și față de ministrul român, care a pledat pentru părerea sa individuală că România trebue să continue cu înaintarea pe teritoriul bulgar.

Ultime informații

DUMINICA.

◆ *Erĭ dimineață M. S. Regele a primit în audiență pe d. Take Ionescu, ministru de interne.*

După amiazĭ, M. Sa a avut o consfătuire cu d-niĭ Titu Maiorescu, prim ministru, Take Ionescu, ministru de interne și Al. Marghiloman, ministru de finanțe.

* *D. dr. Toma Ionescu a primit următoarea scrisoare din Paris.*

„Sânt din inimă cu România în lupta care se prepară și ți-o spun foarte simplu ție care eștĭ în capul mișcăreĭ științifice din țara ta, că, dacă aĭ nevoie de chirurgi pentru a te ajuta, ași fi foarte fericit să viu lângă tine și să servesc sub direcția ta".

Dr. Dauviac

* Vinerĭ d. a. a avut loc la cimitirul Bellu, înmormântarea maioruluĭ Cătănescu, victima accidentuluĭ de automobil din bulevardul Carol.

* D. Constantin Condopol, prim-ajutor al comandantuluĭ sergenților de oraș din Capitală, a fost decorat cu Coroana Românieĭ în gradul de ofițer.

ACTE PATRIOTICE

D-na Ana D. Furnică a trimis d-luĭ ministru de războĭ următoarea petiție:

Domnule ministru,

Subsemnata, proprietară a atelieruluĭ de confecțiunĭ din str. Lipscanĭ No. 65, dorind să particip la sacrificiile ce țara face pentru brava sa armată, pun la dispoziție întreg atelierul meŭ pe tot timpul luneĭ Iulie, și vă rog să dispunețĭ a mi se încredința confecțiunea în mod gratuit a uneĭ părțĭ din rufăria trebuincioasă armateĭ.

*

[illegible] următoarea scrisoare:

Subscrișiĭ proprietarĭ aĭ imobilului din Bucureștĭ, strada Sălciilor Uscate No. 10, declarăm că pe tot timpul războiuluĭ, plus treĭ lunĭ după războĭ lăsăm absolut la 4 chiriașĭ gratis chiria, adică tot imobilul nostru împreună cu pomiĭ fructiferĭ, viță cu strugurĭ, brazde cu zarzavat etc. Chiriașiĭ rămașĭ sunt familiĭ de ale soldaților mobilizațĭ pentru războĭ. Cu această ocazie am fost la dânșiĭ și le-am spus, cele ce am scris acĭ. Vă rog a însera prezenta în mult stimatul Dv. ziar; se vor găsi și alțiĭ, să ne imiteze, fie cu maĭ mult, fie cu maĭ puțin.

Cu stimă,
Frațiĭ V. și C. Nițescu
Șos. Basarab No. 62, Bucureștĭ

*

D. Scarlat Popescu, procuror general la Inalta Curte de Casație, printr'o petițiune adresată ministeruluĭ de justiție, a declarat că, în dorința de a contribui și d-sa cu ceva la alinarea suferințelor celor rănițĭ pe câmpul de onoare, oferă din retribuțiunea ce primește câte leĭ 184, banĭ 10, pe fiecare lună cu începere de la 1 Iulie a. c., până la terminarea ostilităților și completa demobilizare a armateĭ.

*

D. S. M. Segaller, directorul casseĭ „Yost", a donat soc. „Crucea Roșie" o mașină de scris „Yost" nouă, în valoare de 700 leĭ.

*

„Casa Rurală" a luat lăudabila inițiativă de a îngriji de toate familiile sătenilor carĭ aŭ fost mobilizațĭ, de pe moșiile aceșteĭ instituțiunĭ.

In acest scop a destinat un prim fond de 100.000 leĭ.

La terminarea acestuĭ fond vor urma altele.

Comitet de asistență la Sulina

La Sulina s'a format un comitet pentru ajutorarea familiilor celor mobilizațĭ. In fruntea comitetuluĭ staŭ venerabilul dr. Petrescu și d. primar Petra.

După statistica făcută de comitet, s'aŭ găsit peste 100 copiĭ și 80 femeĭ dintre care 18 lehuze, de ale rezerviștilor. Se vor servi între 5 și 7 leĭ săptămânal după numărul celor ce compun familia. Primăria a subscris 500 leĭ pe o listă de subscripție care într'o singură zi s'a ridicat până la 1500 leĭ cât e nevoe pentru ajutorarea familiilor pe o lună.

Ofranda soc. „Principesa Maria"

Comitetul societățeĭ *„Principesa Maria"* în dorința de a contribui la sacrificiile, ce țara face pentru armată, a înaintat astăzĭ ministeruluĭ de războiu următoarea adresă.

Domnule ministru,

Comitetul societățeĭ de binefacere *„Principesa Maria"*, înființată în 1895, cu scopul de a ajuta copilele, care prin muncă își formează o carieră, societatea pusă sub Inalta ocrotire a A. S. R. principeseĭ Românieĭ, dorind să participe la sacrificiile, ce țara face pentru armată, ne-a autorisat a interveni pe lângă d-voastră ca să ne încredințațĭ confecțiunea în mod gratuit a uneĭ părțĭ din rufăria trebuincioasă armateĭ.

In acest scop, punem la dispozițiunea d-voastră atât atelierul nostru din str. Teilor No. 96 unde avem un număr de 25 lucrătoare cum și concursul doamnelor societare, care, cu multă bunăvoință, vor fi gata de a aduce obolul lor și pe această cale, în folosul patrieĭ.

In cazul când vețĭ primi propunerea noastră, vă rugăm să binevoițĭ a face să nĭ se remită pânza necesară confecțiunilor, precum și câte un model din rufăria, ce urmează a fi confecționată.

Președintă, **Ecaterina Olănescu**
Secretară, *Ana D. Furnică*

*

Tot deodată, societatea a hotărât să distribue zilnic, pe tot timpul cât va ține campania, un număr de 70—100 de pâinĭ copiilor soldaților rezerviștĭ mobilizațĭ, din cartierul Câmpul Pleșoianu din Capitală, care este un centru de lucrătorĭ și de familiĭ sărmane. Distribuirea este încredințată unuĭ comitet special, a căruĭ prezidentă e doamna Ana D. Furnică.

DIN C.-LUNG

C.-Lung, 29. — Azĭ aŭ fost chemate contigentele 1894, 95 și 96 de rezervă pentru munca câmpuluĭ.

— Intrarea armateĭ române în Bulgaria a provocat mare entuaziasm printre populația locală.

— Din inițiativa avocatuluĭ Ion Ghirculescu s'a constituit un comitet de 30 membriĭ, sub președinția d-luĭ I. Constantinescu, pentru strângerea fondurilor pentru ajutorarea familiilor celor mobilizațĭ.

S'aŭ cotizat până acum câteva miĭ leĭ.

◆ D-niĭ abonațĭ carĭ cer schimbărĭ de adresă, sunt rugațĭ cu insistență să binevoiască a trimite administrațieĭ, odată cu cererea d-lor și eticheta pe care este imprimată adresa cu care primeaŭ ziarul până atuncĭ, spre a se putea da curs reede cererilor și a nu se întârzia cu trimiterea ziaruluĭ la destinație.

AVIS IMPORTANT
153
A SOSIT
STOCK PROASPAT
A RENUMITELOR PNEUMATICE
Prowodnik COLUMB
PENTRU
AUTOMOBILE
Calea Victorieĭ, 102
In provincie stocurĭ se găsește în următoarele orașe:
Craiova, Iașĭ, Galațĭ Brăila, Alexandria, Constanța Giurgiu, Botoșanĭ, R.-Vâlcea, Tg.-Jiu, Roman, Tecuc,' Ploeștĭ, Piteștĭ, Focșanĭ, Piatra Neamț, R.-Sărat

KARLSBAD
ATLANTIC PALACE
— Alte Wiese Markt Place —
Casă de primul rang, situată în apropierea surselor, 4 fațade deschise cu vederea spre principalele artere. Tot confortul modern de dorit, lumină electrică, ascensor, încălzire centrală, salon de lectură și corespondență. Camere cu sau fără sală de bae. Apartamente pentru familiĭ.
857
ALOIS KLEIN, proprietar

Apelul „Crucei Roșii"

Comitetul Uniuneĭ Cruceĭ Roșiĭ din România sub Inalta președinție de onoare a M. S. Regineĭ Elisabeta și președinția activă a A. S. R. Principesa Maria a lansat următorul apel:

Trâmbița de alarmă a sunat! Glasul eĭ pătrunzând la munte, în văĭ ca și 'n câmpiĭ, toțĭ fiiĭ patrieĭ s'aŭ grăbit a-ĭ răspunde cu bărbăție și credință, alergând sub steagul tricolor. Nimic nu-ĭ va opri a-șĭ face datoria, căcĭ în aceste vremurĭ grele gândul, ośârdia și viața tuturor sunt închinate Românieĭ!

In fiecare din noĭ, alăturea de dragostea pentru patrie, de avântul și de curajul războinic, bate însă cu putere și adâncă înduioșare, grija pentru ceĭ carĭ vor cădea rănițĭ. De soarta acestora, pe lângă serviciul sanitar al armateĭ, în prima linie e datoria Cruceĭ Roșiĭ din România de a îngriji.

Unirea face puterea, și în acest scop înalt și patriotic, ambele consiliĭ ale societăților Crucea Roșie a doamnelor și domnilor din România, cum și câteva persoane generoase, întrunindu-se, aŭ ales un comitet de acțiune al Uniuneĭ Cruceĭ Roșiĭ din România, sub Inalta președinție de onoare a M. S. Regineĭ Elisaveta, mama răniților din războiul pentru neatârnare, și președinția activă a A. S. R. Principesa Maria Soția Inaltuluĭ comandant al armateĭ de operațiunĭ și Mamă a unuĭ Fiu care pornește pe câmpul de onoare.

Am strâns ca albina ceeace am putut pentru zile grele și vom jertfi totul pentru alinarea durerilor răniților, care sunt și ale noastre, pentru însănătoșirea și redarea lor părinților și familiilor.

Trebuințele însă vor fi multe și pentru acoperirea lor maĭ avem nevoie de mijloace: deschidem dar conform statutelor noastre, subscripția pentru darurĭ în banĭ și ofrande de tot felul destinate căutăreĭ și întreținereĭ rănițilorĭ și bolnavilor pe câmpul de luptă.

Românul e din fire compătimitor și darnic, iar pornirea sa nobilă de jertfă pentru binele patrieĭ în vremurĭ de grea cumpănă se ridică la înălțimĭ necunoscute de multe alte popoare. Mărturie stă războiul din 1877—1878 și alte atâtea ajutoare oferite cu voie bună neamurilor carĭ aŭ trecut prin războaie.

Nă ne îndoim că fiecare se va grăbi a răspunde apeluluĭ nostru, căcĭ e o sfântă datorie, la împlinirea căreia chemăm pe fie care, rugându'l a și-o îndeplini, dând și jertfind ce poate pe altarul patrieĭ. Așteptăm decĭ, cu deplină încredere, obolul dela mare la mic și de tot felul.

Donațiunile rugăm a se trimite pe adresa comitetuluĭ Uniuneĭ societăților Crucea Roșie la administrația Domeniuluĭ Coroaneĭ, strada Știrbeĭ Vodă No. 3 unde se vor trece în cartea mare a „Cruceĭ Roșiĭ". Până la alte dispozițiunĭ se vor trimite tot la această adresă și darurile din țară.

Ziarul Științelor populare și al Călătorilor

No. 34 de Marțĭ 2 Iunie

1) **George Țițeica.** — Traian Lalescu, profesor universitar.
2). **Progrese.**—Gavril Todica.
3) **Viața și invențiunile luĭ Edison.**
4) **Focele.** — Veterinar Antonescu.
5) **Fenomenele viețeĭ.** — Al. V. Andreescu.
6) **Observarea cometelor.**—Victor Anestin.
7) **Plante cărora le place carnea.** — Hugo Segall.
8) **Casa științeĭ.** — I. C. Vissarion.
9) **Primul spectacol cinematografic.** — I. Dincă Nicolescu.
10) **Noutățile științifice.** — Vaccinul antidifteric, De ce vorbesc femeile mult, Data Paștilor, Cinematograful vorbitor, Mecanica cea nouă, etc.
11) **Un Român în Lună,** roman. — H. Stahl.
12) **Cetățile Sodoma și Gomora.** — N. Stoleriu.
13) **Invățații noștrii.**
14) **Progresele științeĭ și marina.** — B. B. Delamare.
15) **O problemă 64 e egal cu 65.** — Ma
16) **Prevederea timpuluĭ.** — D. Athos.
17) **Cum petrece ariciul iarna.** — E. Hacik.
18) **Incendiile din Tokio.**
19) **Rubrica cititorilor:** Intrebărĭ și răspunsurĭ.
20) **Biblioteca universitățeĭ populare.**
21) **Jocurĭ distractive, etc.**

Prețul unuĭ număr de 16 paginĭ, cu numeroase gravurĭ, 10 banĭ. Abonamentele se plătesc înainte: *5 leĭ și 20 banĭ pe an.*

✣

Intristațiĭ: căpitan Eugeniu P. Botez cu fiiĭ Călin și Stroe, Zahara și Apostol Demetrescu, Smaranda și generalul Panaite Botez, Constanța și maiorul Mircea Botez, Octav și Cezar Botez, Ella Savopol, Ecaterina Teohari și Maria Petroni cu familiile lor, aŭ adânca durere de a vesti pe toțĭ prieteniĭ și cunoscuțiĭ de pierderea scumpeĭ lor soție, mamă, fică, noră, cumnată

Marioara Botez

în vârstă de 30 anĭ
încetată din viață în ziua de 22 Iunie 1913.

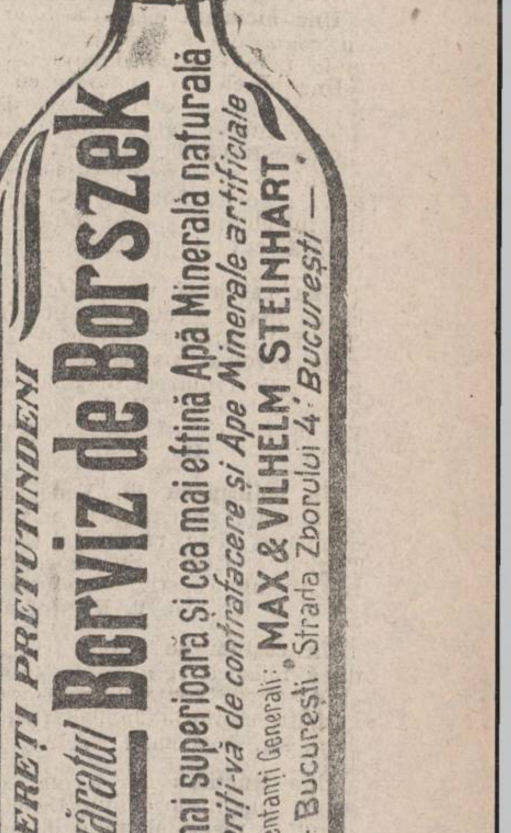
CEREȚI PRETUTINDENI
Adevăratul Borviz de Borszek
Cea mai superioară și cea mai eftină Apă Minerală naturală
Feriți-vă de contrafacere și Ape Minerale artificiale
Representanți Generali: MAX & VILHELM STEINHART
— București, Strada Zborului 4' București —

DOCTORUL
A. C. CODARCEA
Dentistică și bóle de gură. Specialist la Berlin
Execută în modul cel maĭ aseptic, de ust și solid toate lucrările ce privesc această specialitate
Rămâne vara în Capitală
Consultațiunĭ 9—12—2—6
Strada I. C. Brătianu No. 10
1004

DR. USCATU
Specializat la Berlin și Paris
Boli lumești, piele, sifilis
Analiza sângeluĭ. Injecții 606
Bulev. Elisabeta 8
651

Pentru Bolnavĭ
Clinica Sf. Maria
Str. Lipscanĭ 20.—Telefon 46/31
Deschisă în permanență. — Consultațiunĭ și tratamente cu medicĭ specialiștĭ din Bucureștĭ. Injecțiunĭ, pansamente, operațiunĭ etc. 1002

Se caută pentru o casă de agentură
— UN CORESPONDENT —
pentru limba franceză, germană și engleză. Preferațĭ sunt aceia carĭ cunosc branșa; precum și un *practicant*. Oferte sub „W" la Agenția de publicitate Carol Schulder &, București.
989